

# 台灣失智症照護的現況與未來

## Developments in Dementia Care in Taiwan

天主教耕莘醫院 總院長

天主教失智老人基金會 執行長

台灣天主教長期照顧協會 理事長

鄧世雄 醫師

2013.10.25

為失智老人打造一個愛的世界  
讓他們活的更有品質與尊嚴

# 各國65歲以上老年人口占總人口比率

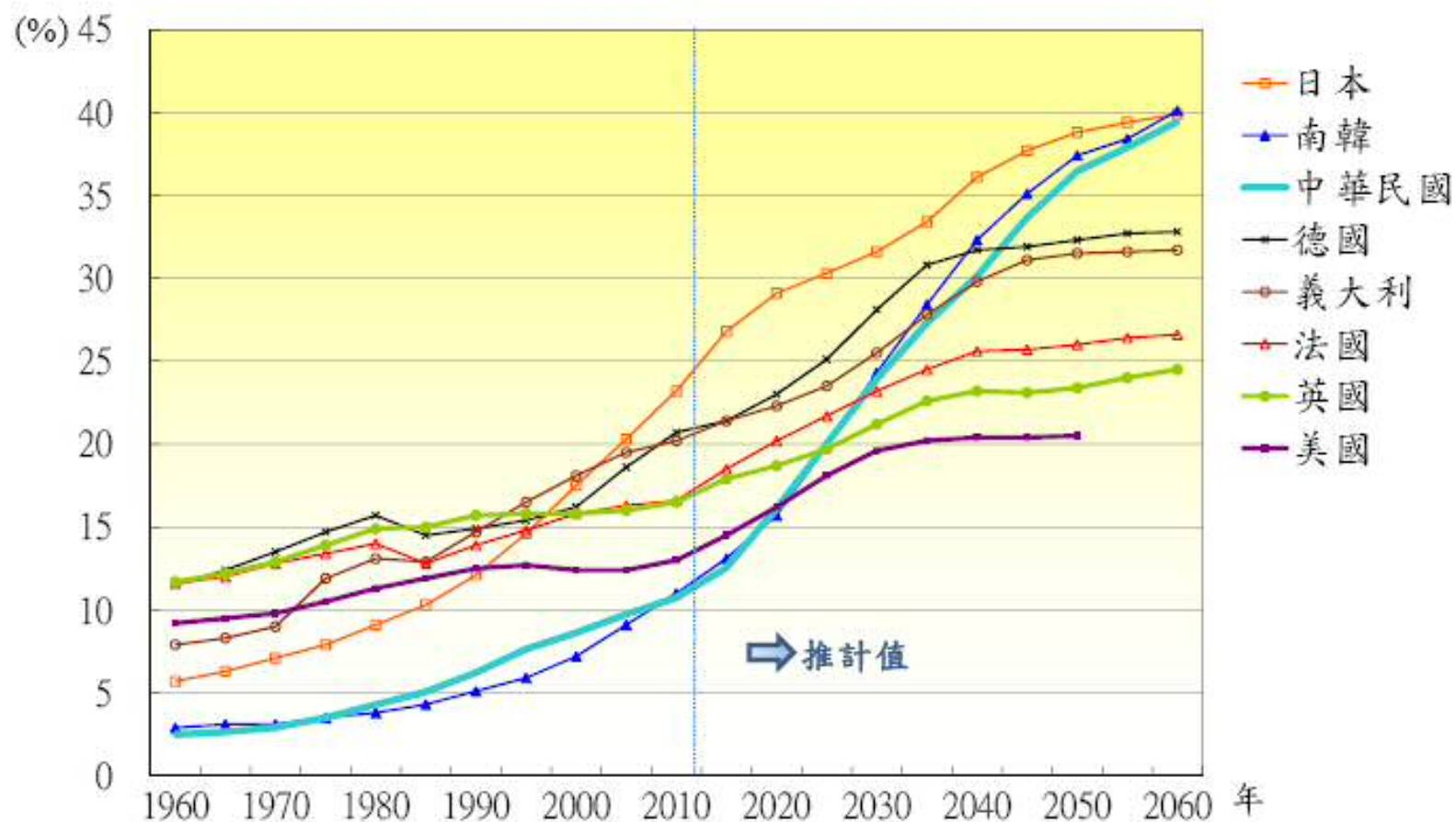

資料來源：「中華民國2012年至2060年人口推計」簡報，行政院經濟建設委員會，2012。

# 台灣人口快速老化

- 1993 年台灣地區老人人口達到7%，正式進入高齡化社會。
- 2012年底，65歲以上老人共258.2萬，占總人口11.08%。
- 2018年進入高齡社會(老年人口14.6%)；2025年進入超高齡社會(老年人口20.0%)。

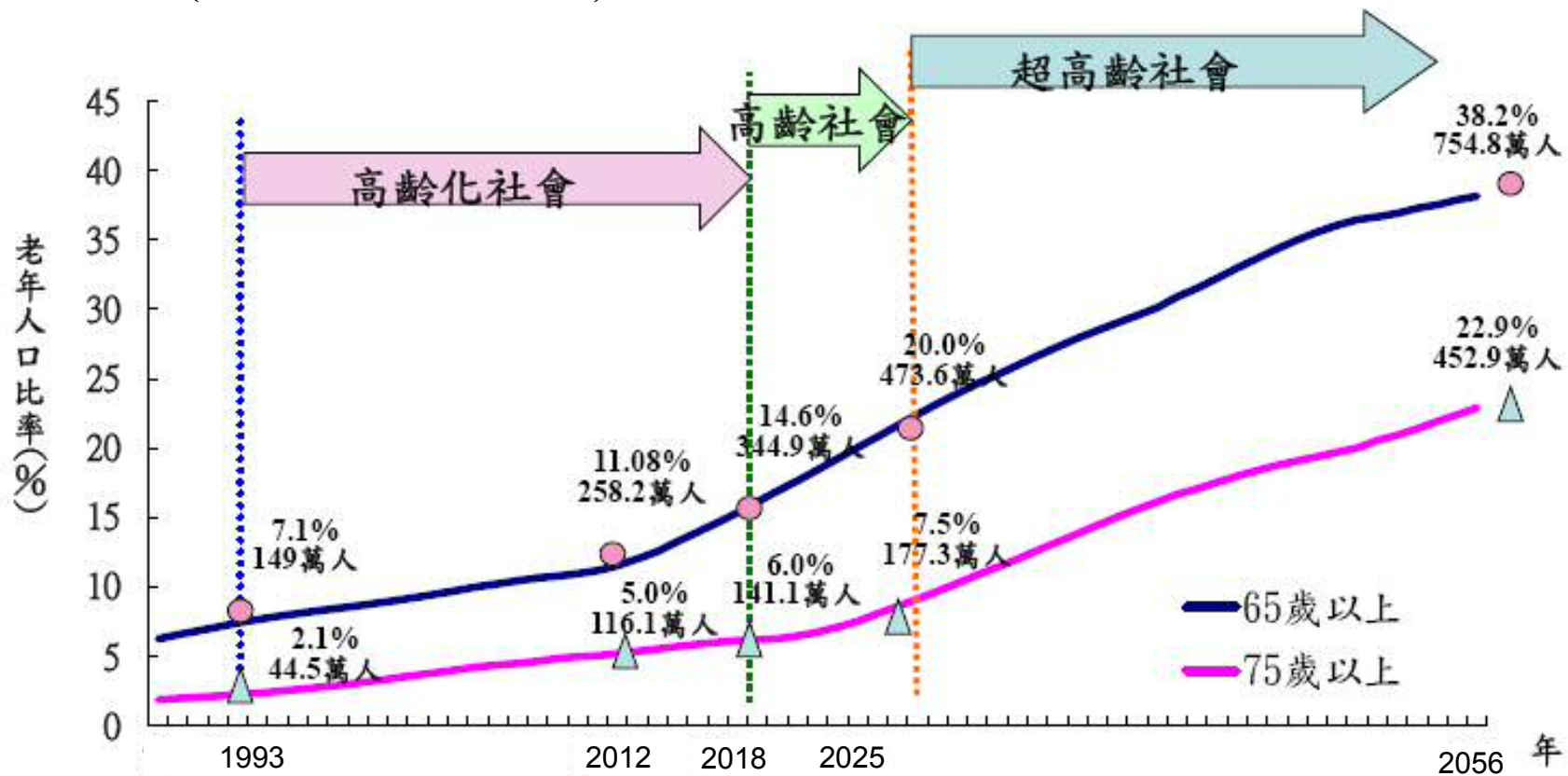

資料來源：「我國長期照護制度之規劃」<sup>3</sup>，衛生福利部，2013年。

# 關於失智症

- 失智症是一種症候群，可由多種進行性疾病所造成，影響記憶、思考、行為以及日常生活的能力。
  - (國際失智症協會，2012)
- 分類：
  - 退化性失智症：大部分患者皆屬此類型，約佔50%以上，最常見為阿茲海默症(Alzheimer's Disease)。
  - 血管性失智症：腦血管疾病所引起，約佔30%以上。
  - 其他原因或混合型失智症：如腦瘤、外傷、酒癮等，約佔10%。

# 國際失智症盛行率

- 2010年全球約1億1百萬人為無法生活自理的高齡者，2050年人數增加2.7倍達2億7700萬人，其中半數是失智症患者。（「2013年全球失智症報告」，國際失智症協會）
- **世界衛生組織(2012)「失智症：公共衛生優先議題」**
- 2010年全球約有35.6百萬失智症患者，之後每20年就以雙倍的數度增長，全球每年增加770萬人的新罹病者，也就是每4秒鐘就有一名。
- **2010年60歲以上罹患失智症人口數**

地區	亞洲	歐洲	美洲	非洲
盛行率	3.9%	6.2%	6.5%	2.6%
失智人口數	1594萬	995萬	782萬	186萬

資料來源：世界衛生組織(WHO)「Dementia：a public health priority」報告。

# 2012年台灣失智症盛行率

- 台灣65歲以上老人輕度以上(CDR $\geq$ 1)失智症盛行率為4.97%
- 65歲以上老人每20人中就有1人罹患失智症
- 推估全台65歲以上老年人罹患失智症者共近13萬人。
- **65歲以上老人失智症盛行率**

年齡	65-69	70-74	75-79	80-84	85-89	$\geq$ 90
五歲盛行率 (%)	2.98	2.85	6.72	11.6	20.31	34.08

資料來源：2011~2013年委託計畫「民國100年至101年失智症盛行率調查」研究報告，衛生福利部。

# 1998年以前台灣失智症照顧情形

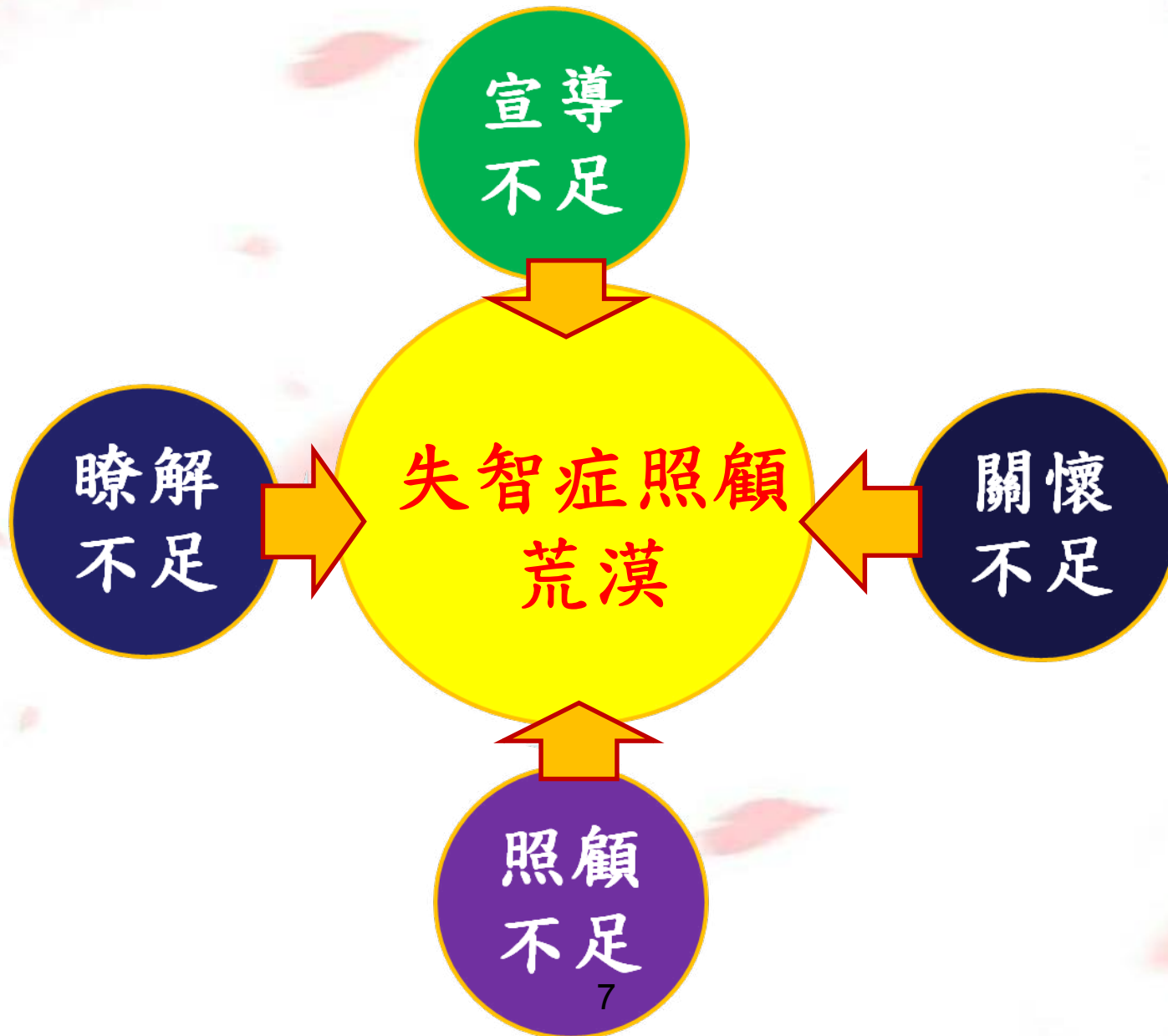



# 萌芽 與 成長

# 萌芽<sub>-1</sub>

- 1994年** 耕莘醫院成立台灣第一家收容失智患者為主的日間照護中心。
- 1994年** 天主教台北總教區、聖母聖心傳教修女會、耕莘醫院暨永和分院，共同發起籌備「天主教失智老人社會福利基金會」及附設失智老人養護中心。
- 1996年** 台灣第一家收容重度殘障與失智的台灣省寧園安養院開幕(耕莘醫院與天主教失智老人基金會先後協助規劃與經營)。
- 1998年** 耕莘醫院與康泰醫療教育基金會合辦全台第一個失智症國際研討會--台港星三地老年失智症研討會



# 萌芽<sub>-2</sub>



1998年香港



1998年歐洲比利時



2000年日本

*J.Tang*

# 萌芽

- ◆ 1998年9月 台灣第一家以失智症為名的非營利組織--天主教失智老人社會福利基金會(CFAD)成立
- ◆ 1998年 加入國際阿茲海默症協會(ADI)會員
- ◆ 2000年12月 全台第一家失智症專責養護機構—聖若瑟失智老人養護中心落成。

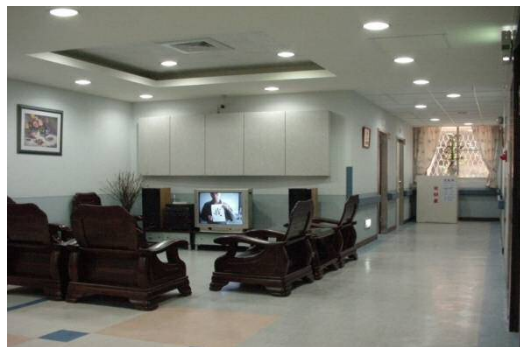

天主教失智老人基金會  
千禧年照護宣言

# 失智長者照護四部曲

我不因現在的健康快樂而  
漠視失智長者的問題  
我要更深入的認識他

我不因生活的忙碌追逐而  
忽視失智長者的存在  
我要更積極的找到他

我不因失智長者令人困擾  
的怪異行為而厭惡他  
我要用愛心來關懷他

我不因失智長者喪失社會  
期待的價值而放棄他  
我要用耐心來照顧他

21世紀  
失智長者

照護  
宣言

失智長者照護四部曲 — 認識他、找到他、關懷他、照顧他

我不因現在的健康快樂而漠視失智長者的問題  
我要更深入的認識他

我不因生活的忙碌追逐而忽視失智長者的存在  
我要更積極的找到他

我不因失智長者令人困擾的怪異行為而厭惡他  
我要用愛心來關懷他

我不因失智長者喪失社會期待的價值而放棄他  
我要用耐心來照顧他

雖然他可能忘記了我，但是我不能讓他忘記了「愛」，  
因為他曾經為我們奉獻了他的一生！讓我們一起  
為失智長者打造一個愛的世界，讓他們活得更具有品質與尊嚴！

立宣言人：

19230802

從此…

政府與民間正式攜手合作  
推動失智症照護工程





# 台灣失智症照護 現況

# 目標與策略

認識他  
找到他  
關懷他  
照顧他

1

提升民眾認知

2

提升專業服務知能

3

發展社區照護服務

4

強化基層防治及醫療照護服務

5

建置家庭照護者支持性服務

6

鼓勵研究與國際合作



J. Tang

# 一、提升民眾認知

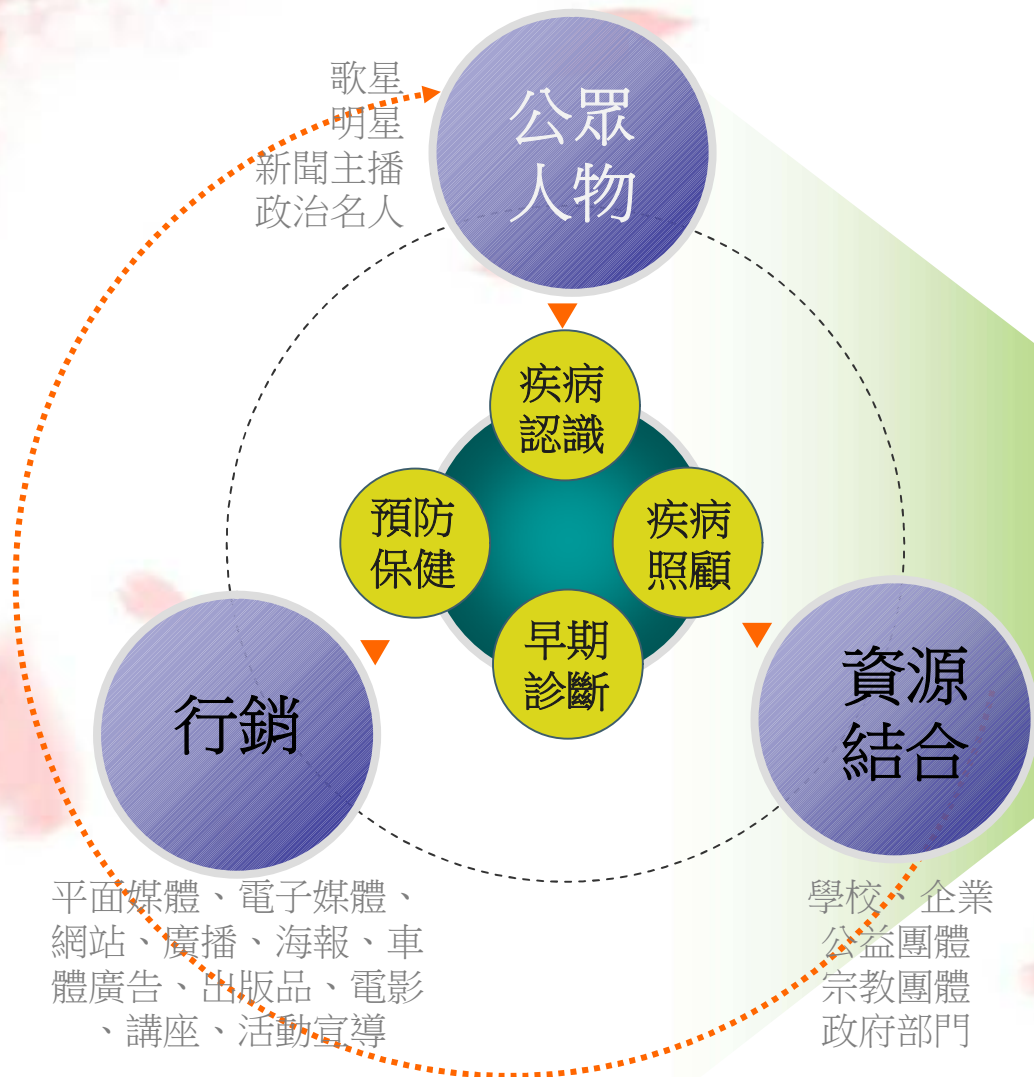

- 公益人物代言
- 宣導教育單張、手冊
- 宣導動畫
- 失智症照顧影片、紀錄片、電視劇發行
- 於各級學校、各類職場辦理失智症宣導講座

從心出發 資源整合 關懷失智 16

J.Tang

# 【認識疾病】公益人物代言宣導



郎雄先生

1999年擔任天主教失智老人基金會 第一支公益廣告代言人



馬英九先生

1999年起參與、代言多項宣導、健走活動



連戰先生

擔任失智老人基金會榮譽主席，並熱情參與活動。



孫越先生

擔綱演出多支宣導影片與活動



ELLA



黑人(陳建州)



17郭采潔



翁滋蔓

J.Tang

# 失智症十大警訊動畫

失智症十大警訊宣導動畫  
NOW ONLINE

天主教失智老人基金會  
TAIWAN CATHOLIC FOUNDATION OF ALZHEIMER'S  
DISEASE AND RELATED DEMENTIA



## ❖ 動畫短片

- ❖ 於2013年5/27辦理發表會，超過27篇媒體報導
- ❖ youtube 累積10,357人次觀賞(統計至10/16)

## ❖ 舞台劇

國際失智症月(9月)開始辦理12場校園及3場社區巡演，擬定超過8,000人次觀賞

# 【認識疾病】製作、發行影片與電視劇



2007 明日的記憶

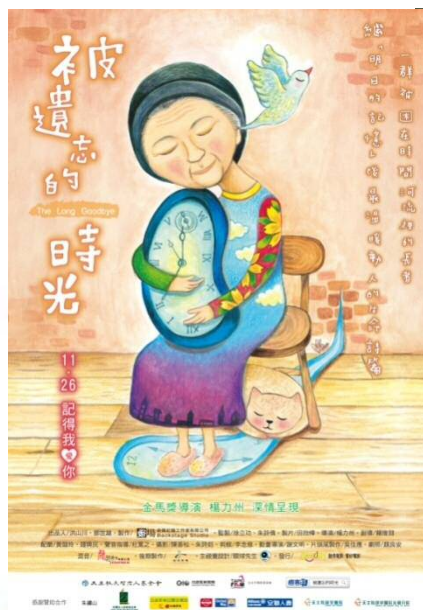

2010 被遺忘的時光



2012 昨日的記憶



2013<sup>9</sup>「含笑食堂」25集電視劇

J.Tang

# 世界失智症日(World Alzheimer's Day)宣導



**2003年**天主教失智老人基金會與康泰醫療教育基金會、中華民國失智者照協會、台灣失智症協會舉辦『鼓舞記憶為失智加油』



**2004年**天主教失智老人基金會與康泰醫療教育基金會、台灣失智症協會舉辦「國際失智症日—彩憶人生」宣導活動



**2005年**天主教失智老人基金會與康泰醫療基金會、台灣失智症協會、中華民國失智者照顧協會合辦「憶不容遲—世界阿茲海默日」宣導活動

# 【認識疾病】 宣教手冊、刊物

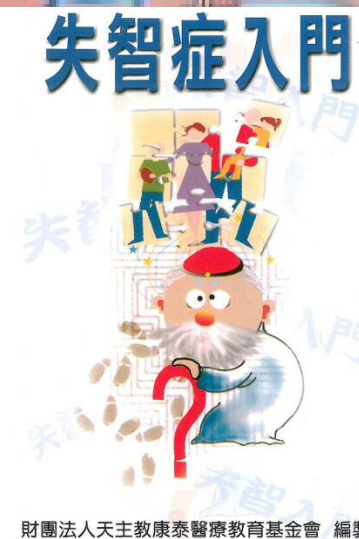
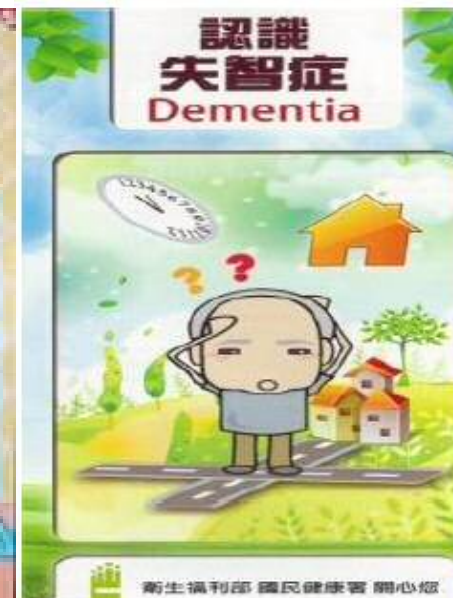
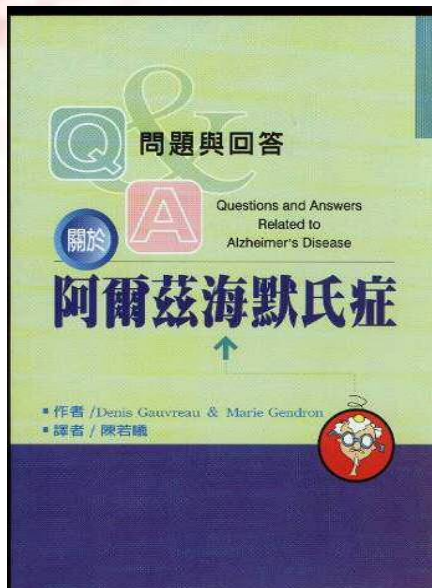

## 二、提升專業服務知能

- 加強基層醫護人員對失智症篩檢評估，協助轉介疑似個案至醫院確診。
- 強化照護人員專業能力，並提升技能。

(一) 失智症相關課程已納入一般長期照顧服務員基本及進階在職訓練

(二) 失智症專業人員培訓課程

1. 醫護專業人員種子培訓班

2. 照顧服務員訓練班

(三) 失智症守護天使計畫、失智症照顧研修計畫，推廣輕度早期介入服務，培訓地方專業人員

(四) 於大專院校開設失智症學分課程

(五) 提供醫師、護理、社工等失智症照護見習、實習課程



# 【教育訓練】失智症照顧手冊與大專用書

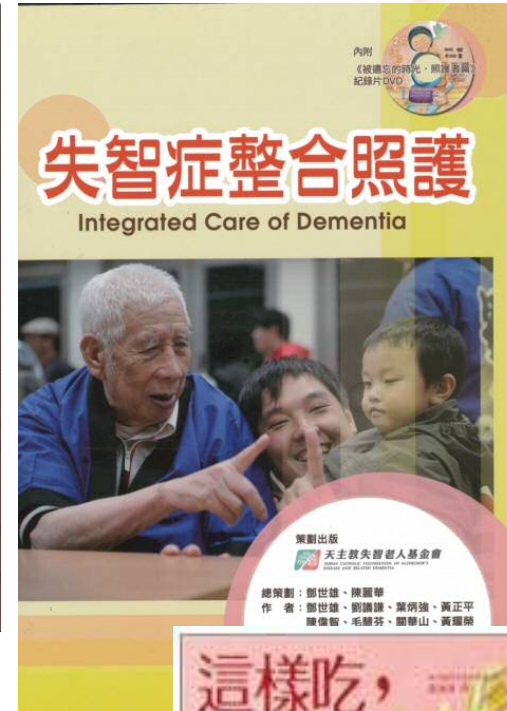
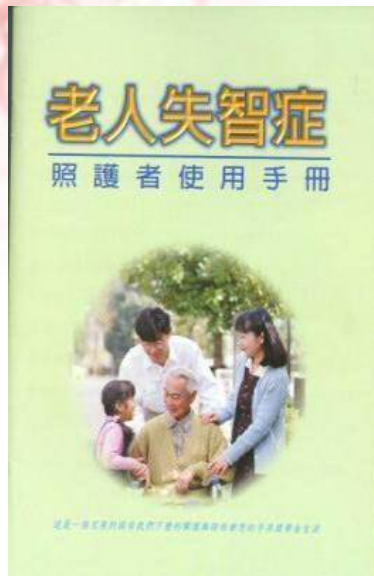

## 三、發展社區照護

- (一) 結合地方政府、民間團體及1,791個社區照顧關懷據點辦理社區照護服務，針對疑似失智症者，主動提供或轉介失智症服務資源
- (二) 為建置失智症服務資源，推廣多元服務措施，包括失智症日間照顧服務、失智症老人團體家屋、瑞智學堂、失智症互助家庭、居家服務、居家護理、居家復健等早期介入服務方案
- (三) 長照服務網已納入失智症照護
- (四) 2013年63次區均有失智症社區服務及設置120所日間照顧中心

# 【社區照護】社區服務據點

- ❖ 針對疑似失智症者，連結社區老人關懷據點、老人服務中心，主動提供福利服務諮詢或轉介失智症服務資源現況。
- ❖ 全台1,791個社區照顧關懷據點辦理社區照護服務(衛生福利部，2013年)

## 臺北市立萬華老人服務中心



健康服務



文康休閒服務



辦理老人情緒紓壓支持團體



獨居長者戶外旅遊活動

# 【社區照護】居家式服務

- 提供居家護理、居家復健、居家營養、居家藥事、陪同就醫等服務。
- 補助時數與收費標準依據失能程度(輕中重度)與福利身份別(低、中低收入戶等)給予不同補助標準。
- 內政部統計2012年全台居家服務人次數高達5,595,740人次。



陪同就醫



膳食服務/協助用餐



居家服務



居家護理



居家復健



獨居長者送餐服務

# 【社區照護】瑞智/瑞齡學堂

## 2013年瑞智學堂辦理情形

- ❖ 輕、中度失智症長輩及家庭照顧者的治療性團體活動課程，如瑞智學堂、新北市瑞齡學堂、桃園揚智學堂等。
- ❖ 透過專業課程與活動引導，讓失智老人多動腦、多運動，以減緩退化速度，減輕家人照顧的負荷。
- ❖ 服務對象：提供疑似失智者或輕度失智(CDR=1)者
- ❖ 2013年共計32個辦理單位(內政部，2013)

地區	單位	辦理狀況說明
大台北	台北市 財團法人台北市私立仁愛院	101預定辦理
	台北市 財團法人伊甸社會福利基金會(北投耆福老人服務中心)	101預定辦理
	台北市 台北市中山老人住宅暨服務中心	持續辦理
	台北市 信義老人服務中心	持續辦理
	台北市 龍山老人服務中心	持續辦理
	台北市 士林老眼	持續辦理
	台北市 台北市南港老人服務中心	持續辦理
	新北市 財團法人天主教主顧修女會	持續辦理
	新北市 台北縣私立雙連安養中心	機構住民
	桃園 長庚醫院失智症中心	持續辦理
桃竹苗	桃園 行政院退除役官兵輔導委員會榮譽國民之家	榮家長者
	桃園 財團法人桃園縣私立怡德養護中心辦理怡仁居日間照顧中心	101預定辦理
	新竹 財團法人老五老基金會	日照長者-新竹
	新竹 台灣省寧園安養院	機構住民
中彰投	苗栗 社團法人苗栗縣銀髮族照顧協會	101預定辦理
	台中市 財團法人台中市私立甘霖社會福利慈善事業基金會	101預定辦理
	彰化 財團法人切膚之愛基金會(彰化基督教醫院)	持續辦理
	彰化 彰化基督教醫院產基分院	機構住民
	彰化 慈光護理之家主光老人護理中	持續辦理
	彰化 彰化縣私立主光老	101預定辦理
	南投 佑民醫療社團法人	101預定辦理
南部	南投 社團法人	102預定辦理
	嘉義 財團法人	101預定辦理
	台南市 財團法人	機構住民
	台南市 台南市私立	機構住民
	高雄 高雄仁愛	機構住民
	高雄 社團法人高雄市	101預定辦理
東部	屏東 行政院衛生署屏東醫院長照部	日照長者
	宜蘭 宜蘭縣失智症照顧服務協會	101預定辦理
	花蓮 內政部東區老人之家	持續辦理
	台東 財團法人台灣基督教門諾會附設花蓮私立黎明教養院	101預定辦理
台東 財團法人一粒麥子社會福利慈善事業基金會	101預定辦理	

全台共32個  
辦理單位



心得交流



音樂班



J. Tang  
瑞智合唱團

# 【社區照護】失智老人日間照顧中心

- 服務對象：具行走能力之失智長者（輕度到中度）
- 照護特色：加強個別化考量與社會參與良好的服務使用率
- 補助政策：
  - 機構—失智症照護環境改造、設備購買
  - 失智症患者—補助標準依照長期照顧十年計畫補助標準且依各縣市資源不同而有所差異。
- 截至2012年底，全台18個單位提供服務，可提供床位數409床，整年服務人次數近4萬人次。（內政部，2013）

聖若瑟失智老人日間照顧中心，2002年3月開始服務



午休區



28

護理站遊走區



多元化治療活動

J Tang

## 【社區照護】團體家屋

- 以提供24小時照顧為原則。
- 服務規模：
  - (一) 服務人數：每一照顧單元以9人為上限。
  - (二) 設置數量：每一承辦單位最多設2個照顧單元
- 截至2011年8月底止計5個民間單位共成立8個照顧單元，計可照顧67人，實際照顧44人。

地點	單位名稱	床位	入住人數
台北市	士林團體家屋	17	17
台中市	*行政院衛生署台中醫院護理之家	9	9
	*潤康護理之家-活力村	16	3
嘉義市	聖馬爾定醫院聖母家屋	16	12
南投縣	福氣村失智症團體家屋	9	3
總計		67	44 <sub>29</sub>



士林團體家屋



聖母家屋

J.Tang

## 四、強化基層防治與醫療服務

(一)失智症預防保健與健康促進

(二)加強失智症篩檢

(三)至2013年9月底為止，區域教學以上醫院已有78家設立「失智症特別門診」提供診療服務，預計2013年底達到全台105家的目標。

(四)醫療健保給付，

(五)機構設置失智症專區，含老人福利機構、身障機構、護理之家、榮民之家等，已設置13家、規劃中11家，共計1,280床。

(六)失智症照顧民間團體陸續發展



1999年耕莘醫院創立失智症記憶門診

## 【基層防治】預防失智症的重要性

- 若阿茲海默症發病時間延緩2年,其盛行率將降低至少20%,若延緩5年,將降低至少50%。(Henry Brodaty, 2006)
- 國際知名醫學期刊《刺胳針》(The Lancet)最新研究發現,在英格蘭和威爾斯的65歲以上長者,罹患失智症的盛行率由8.3%下降至6.2%。
- 失智症危險因子:心血管慢性疾病相關的危險因素,如糖尿病、中年高血壓、中年肥胖,以及吸菸、缺乏運動等。(WHO, 2012)

### 運動降低罹患失智症機率

- 5925位社區女性追蹤6-8年,運動量高者比者的知能減退少了34%。(Arch Intern Med 2001;161:1703-8)
- 19,000位70-81歲女性追蹤8-15年,每週至少走1.5小時的知能減退比每週走小於38分鐘者明顯為少。(JAMA 2004; 292: 1454-61)
- 2257位71-93歲社區男性追蹤7年,每天走少於0.25哩者得到失智症的機會比每天走大於2哩者多了77%。(JAMA 2004; 292: 1447-53)

# 【基層防治】預防保健的宣教短片與書籍



## 大腦運動體操

- 專為中老年人設計的運動體操，有助於提高腦部功能，達到預防及延緩失智症
- 已發行第二版，由內政部補助印刷6000片



## 預防失智症飲食

2011年5月失智老人  
基金會發行



## 銀髮族保健手冊與DVD

衛生福利部國民健康署  
發行



# 【基層防治】辦理健康關懷活動



2013年失智老人健走活動



1999年“用愛讓人間更美-懷舊金曲慈善募款演唱會



失智長者歌唱比賽  
(關懷活動)



推廣世代共融<sup>34</sup>活動



「阿公阿嬤節」活動  
J.Tang

# 【基層防治】失智症篩檢



全國失智老人篩檢計畫記者會



於社區宣導活動進行極早期失智症免費篩檢

■ 天主教失智老人基金會自2003年開始推動全國失智老人篩檢計畫，運用整合式媒體宣導，加強民眾對失智症的了解。

■ 代言人(公益廣告至播)：

■ 2003年-孫越

■ 2006年-孫越、陳建州

■ 2011年孫越、Ella



■ 篩檢評估量表免費發送、網站下載

■ SPMSQ(簡易心智狀態)問卷：2006年台北縣市政府衛生局開始將SPMSQ運用於老人健檢，2007年衛生署公告為老人健檢選擇項目。

■ AD-8(極早期失智症篩檢)量表：2011年台北市開始使用，透過各類整合性篩檢活動、地段訪視、老人健康檢查等服務，進行全面篩檢，2012年台北市計有5萬4,765人參與免費篩檢服務。

J.Tang

# 健保給付

## ■ 確立失智症診斷

- 記憶門診或失智症特別門診

## ■ 疾病檢查、診斷

- 身體理學、認知功能臨床檢查、神經學影像檢查、核子醫學影像、臨床神經心理學檢查、實驗室檢驗等

## ■ 藥物費用

- 規定：依MMSE或CDR智能測驗程度進行補助，由神經科或精神科醫師處方使用，依不同類別失智症與輕、中、重度疾病用藥給付
- 2013年8月1日開始，放寬失智症藥品健保給付規定，評估標準由「第一次治療」修正為「前一次治療」，可望為失智症患者，每月省下3000至6000元的醫藥費用。

## ■ 各種證明書或診斷書開立等

# 非藥物治療性活動

- 非藥物治療近來備受重視，是失智症照護中不可或缺的一環，與藥物治療相輔相成。
- 研究發現非藥物療法可能改善患者認知功能，延緩進入長期照護機構，減少照顧者的壓力和心理疾病，進而提高生活品質。



資料來源：毛慧芬（2011）。失智症的非藥物治療，載於鄧世雄、陳麗華（總策劃），失智症整合照護。台北市：華騰文化股份有限公司。

J.Tang

# 失智症養護機構設置

2007年內政部開始討論修正，於2012年12月再次修訂發布

以單元為概念，每一寢室以服務1~2人，每一單位不超過16人。

機構得視業務需要，設物理治療室、職能治療室、社會服務室、宗教聚會所、安寧照護室或緊急觀察室、配膳、廢棄物焚化等所需空間及設備。

人力比：護理人員1:20、社工1:100、照顧服務員(日)1:3(夜)1:15

類型：區分為專區型（失智症專區）、專責型兩類。

補助新建及其開辦設施設備  
專責機構-聖若瑟失智老人養護中心  
照護專區-國軍高雄總醫院左營分院失智照護專區「蓮憶家園」



多元化復健室



室內遊走花園



雙人房



多功能娛樂區

# 照護機構盤點

## ❖ 專責照護機構

類別	機構	床數
老人福利機構	聖若瑟失智老人養護中心	64

## ❖ 設置失智症照護專區(1280床)

類別	機構	床數	類別	機構	床數
身障機構 (180)	台灣省寧園安養院	160	老人福利機構 (262)	台北市至善老人安養護中心	54
	彰化縣私立基督教喜樂保育院	20		健順老人安養護中心	45
護理之家 (266)	三軍總醫院思源護理之家	30		台北市兆如老人安養護中心	88
	衛生福利部台中醫院護理之家	40		翠柏老人養護中心	9
	虎尾若瑟醫院附設護理之家	40	雙連安養護中心〈7單元〉	66	
	靜和醫院燕巢分院附設護理之家	28	榮民之家 (572)	台北榮譽國民之家	85
	高雄信義醫院方舟護理之家	18		桃園榮譽國民之家	77
	國軍高雄總醫院左營分院護理之家	20		彰化榮譽國民之家	70
	衛生福利部台東醫院護理之家	20		佳里榮譽國民之家	48
	衛生福利部朴子醫院護理之家	30		岡山榮譽國民之家	100
	衛生福利部屏東醫院護理之家	20		屏東榮譽國民之家	100
光田醫療社團法人附設光田護理之家	20	太平榮譽國民之家	92		

資料來源：衛生福利部、內政部、行政院退輔會，2013年10月。

# 民間組織

## 社團法人中華民國失智者照顧協會

- 成立於2002年8月10日



2011.04.23 2011年4月23日失智者照顧協會會員苗栗一日遊

IMG\_0170\_調整大小.JPG IMG\_0183\_調整大小.JPG IMG\_0198\_調整大小.JPG

2010.12.03 99年11月30日失智症基礎照顧訓練

DSC05348\_調整大小\_調整大小.JPG DSC05314\_大小.JPG

2010.11.10 2010年11月6日台中縣優等

社團法人中華民國失智者照顧協會  
Dementia Care Association, Taiwan R.O.C.

## 台灣臨床失智症學會

- 成立於2006年



台灣臨床失智症學會

TDS  
SINCE 2006  
Taiwan Dementia Society

2009年6月失智症診療醫師  
認證核心訓練課程

## 台灣失智症協會

- 台灣失智症協會(Taiwan Alzheimer's Disease Association, TADA)創辦於2002年9月15日，2005年9月28日成為ADI正式會員



TADA  
台灣失智症協會  
2002

我言亦道  
綠意滿彩  
情長久久  
無憾  
愛的備忘錄  
國際失智症日  
World Alzheimer's Day 2008

## 台南市熱蘭遮失智症協會

2004年冬天成立



社團法人台南熱蘭遮失智症協會全球資訊網

歡迎台南市熱蘭遮失智症協會  
Zelandia Alzheimer's Association, since 2004

## 屏東市失智症服務協會

2005年12月17日成立



社團法人失智症服務協會  
失智症患者的守護者

## 高雄市失智症協會

2006年9月30日成立



社團法人高雄市失智症協會

## 嘉義市失智症協會

2008年成立



社團法人嘉義市失智症協會

## 五、建置家庭照顧者支持性服務

- (一) 諮詢專線及網站：提供失智症就醫、照護、社會福利、家屬支持、財產保護、照顧過程中遇到的法律問題等相關訊息、協助與轉介
- (二) 辦理失智症家屬照顧技巧訓練課程暨家屬支持團體等
- (三) 發行出版照顧者使用手冊
- (四) 預防走失：提供失智患者申請愛心手鍊、指紋捺印建檔
- (五) 提供機構及居家喘息服務，建立家庭照顧者支持體系

**失智老人保母  
專業服務到府  
失智居家喘息服務**

申請資格

- \* 年滿六十五歲以上，現居住於台北市之輕、中度失智症者
- \* 個案具行動能力且有同住的主要照顧者
- \* 使用居家喘息服務期間，需有可緊急聯絡家屬至少2位
- \* 需經過專案人員審核評估

費用

- \* 12小時(時段08:00-20:00、時段020:00-8:00)：NT\$1800
- \* 24小時：NT\$3600

報名電話

- \* 23046716 #151 盧濟亞社工員



內政部、財團法人天主教失智老人社會福利基金會、  
台北市私立聖若瑟失智老人養護中心、天主教耕莘醫院豐永和分院  
台北市社會局、台北富邦銀行公益慈善基金會

## 【支持性服務】訓練課程與家屬支持性團體

- 成立家屬支持團體
- 提供家屬居家照護技巧，提升照顧能力
- 自2004年起每年開辦全台家屬照顧技巧訓練班，迄今已累積受訓超過2千人以上。
- 2013年於未有失智症協會之縣市開辦『全國失智症家庭照顧技巧訓練課程暨家屬支持團體』計畫。



# 【支持性服務】失智症諮詢專線與網站

- 透過資訊服務網，提供民眾照護訊息與線上簡易篩檢等。
- 設置24小時失智症關懷專線，提供就醫、照護資訊，並提供轉介服務。



台北市政府失智症服務網



台北市24小時失智症關懷專線

## 【支持性服務】預防走失

### ➤ 預防走失手鍊

2001年10月內政部為積極協助失蹤老人的家屬尋找走失長輩，委託老人福利推動聯盟建置「失蹤老人協尋中心」，結合警政與民間單位力量，建立有效之協尋網絡，加速走失者找到回家的路。



### ➤ 捺指紋

2009年行政院「友善老人關懷服務方案」即提出「推廣指紋捺印，加強預防走失策略及宣導」之工作項目。



## 六、鼓勵相關研究與國際合作

- (一)2010年完成失智資源盤點
- (二)2013年完成失智症流行病學調查委託研究，做為政策規劃參考
- (三)補助老人醫學、失智症相關學(協)會之民間團體，辦理失智症防治相關議題之研討會議
- (四)結合全國失智症服務專業團體，擴大辦理國際失智症研討會，促進失智症服務的發展並與國際接軌

# 鼓勵研究發展

## 歷年失智症相關科技計畫發展(1993~2013年)

主管機關：內政部、行政院衛生署、行政院國軍退除役官兵輔導委員會、行政院國家科學委員會、財團法人國家衛生研究院…等。

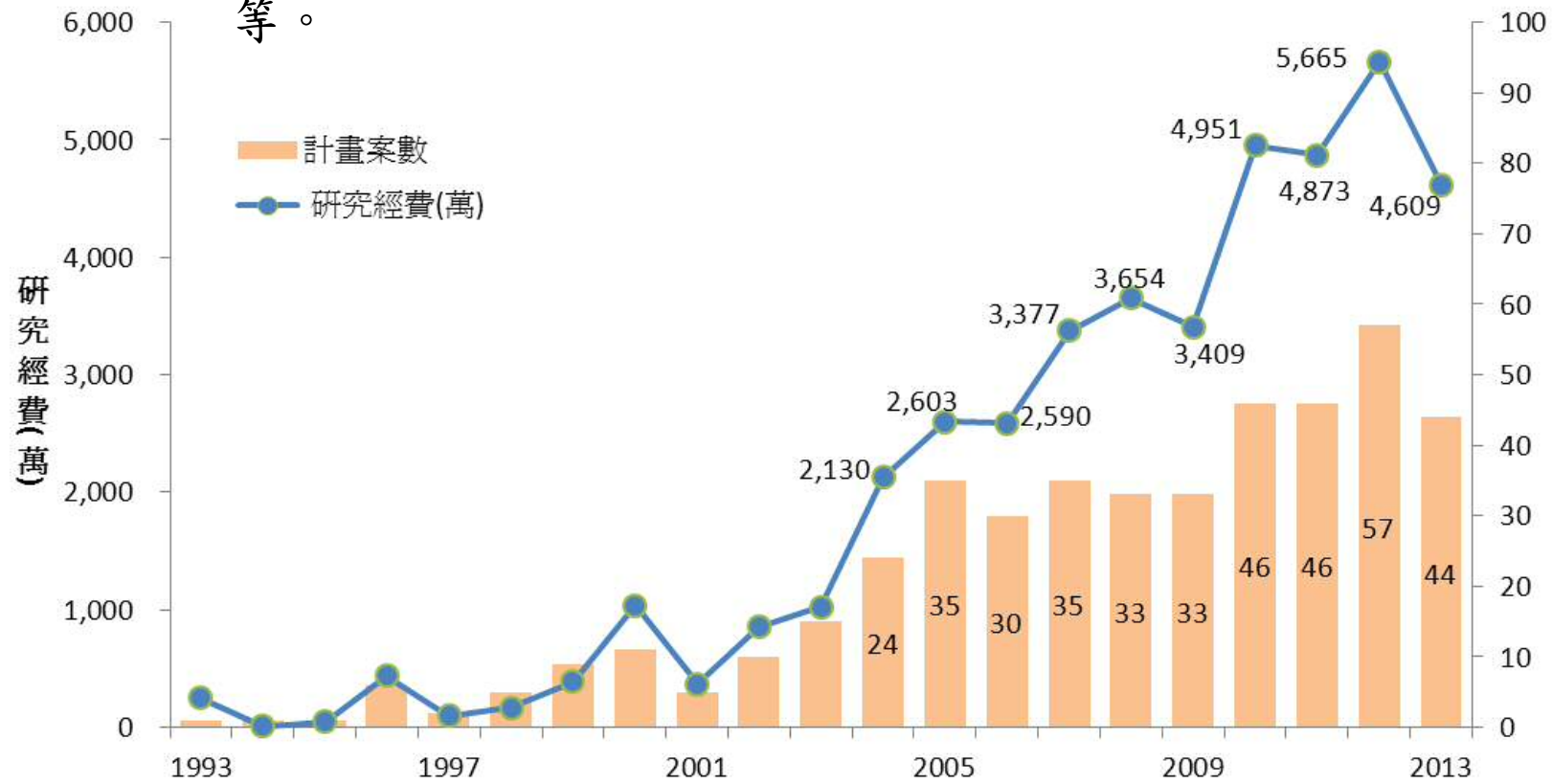

資料來源：政府研究資訊系統GRB查詢結果，網址：<http://www.grb.gov.tw/>

## 鼓勵國際交流與辦理研討會

- 補助失智症相關學(協)會之民間團體，辦理失智症防治相關議題之研討會議。
- 結合全國失智症服務專業團體，擴大辦理國際失智症研討會，促進我國失智症服務的發展並與國際接軌，例如國際失智症協會。



1999年天主教失智老人基金會辦理  
「跨世紀失智症照護國際研討會」



2001年天主教失智老人基金會辦理「21世紀失智症照護機構經營管理國際研討會」

# 鼓勵國際交流與辦理研討會



2009失智症照顧模式暨經營成效國際研討會



The Taipei International Convention Centre (TICC) is a spectacular tribute to the emergence of Taipei as a world-class business destination.

Situated in the foothills of eastern Taipei's Hsin-yi District, it is easily accessible via public transport.

2013舉辦第28屆國際失智症協會國際失智症研討會

# 促進國際交流

出席第21屆國際失智症協會  
失智症國際研討會



出席第26屆國際失智症協會  
失智症國際研討會

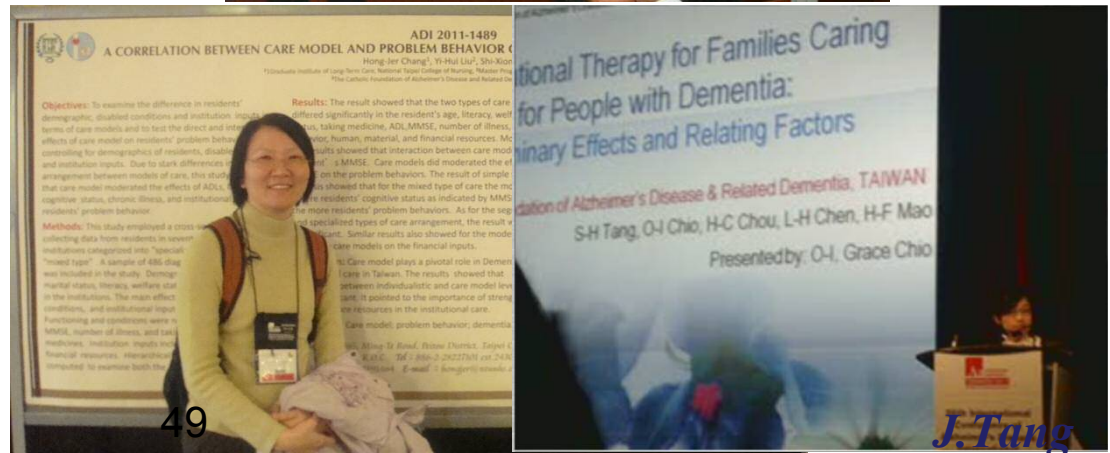
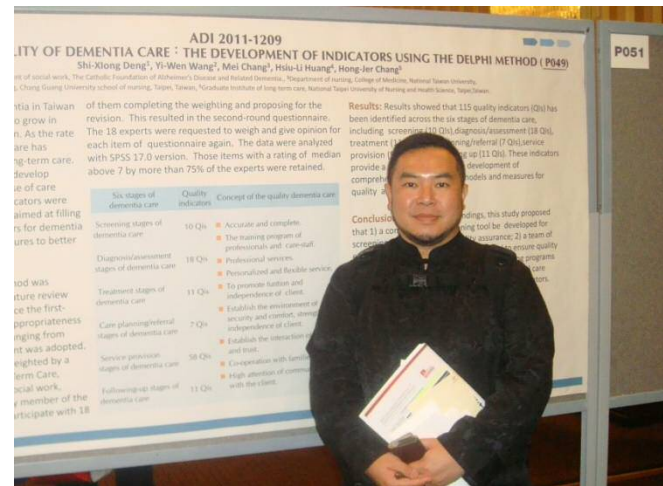



# 2013年 台灣失智症照護綱領

資料來源：衛生福利部，  
2013。

# 規劃依據

失智症  
防治照護  
政策綱領

2013年8月核定  
8月26日公布於  
衛生福利部網站

2004

國際失智症協會(ADI)  
京都宣言

2012

世界衛生組織(WHO)  
失智症：公共衛生優先議題

2012

10月19日  
總統與關懷老人福利團體座談會  
總統指示

# 失智症政策綱領二大目標七大面向

- 衛生福利整合計畫與施政的指導原則
- 援引預防重於治療，社區居家照護為主，機構式照護為輔的概念。

## 二大目標

及時診斷、  
早期治療，  
降低失智症風險

失智者及家屬可  
獲得需要的優質  
服務，維持尊嚴  
及良好生活品質

## 七大面向

一、提昇民眾對失智症防治及照護的認知

二、完善社區照護網絡

三、強化基層防治及醫療照護服務

四、發展人力資源，強化服務知能

五、強化跨部門合作與資源整合

六、鼓勵失智症相關研究與國際合作

七、保障權益

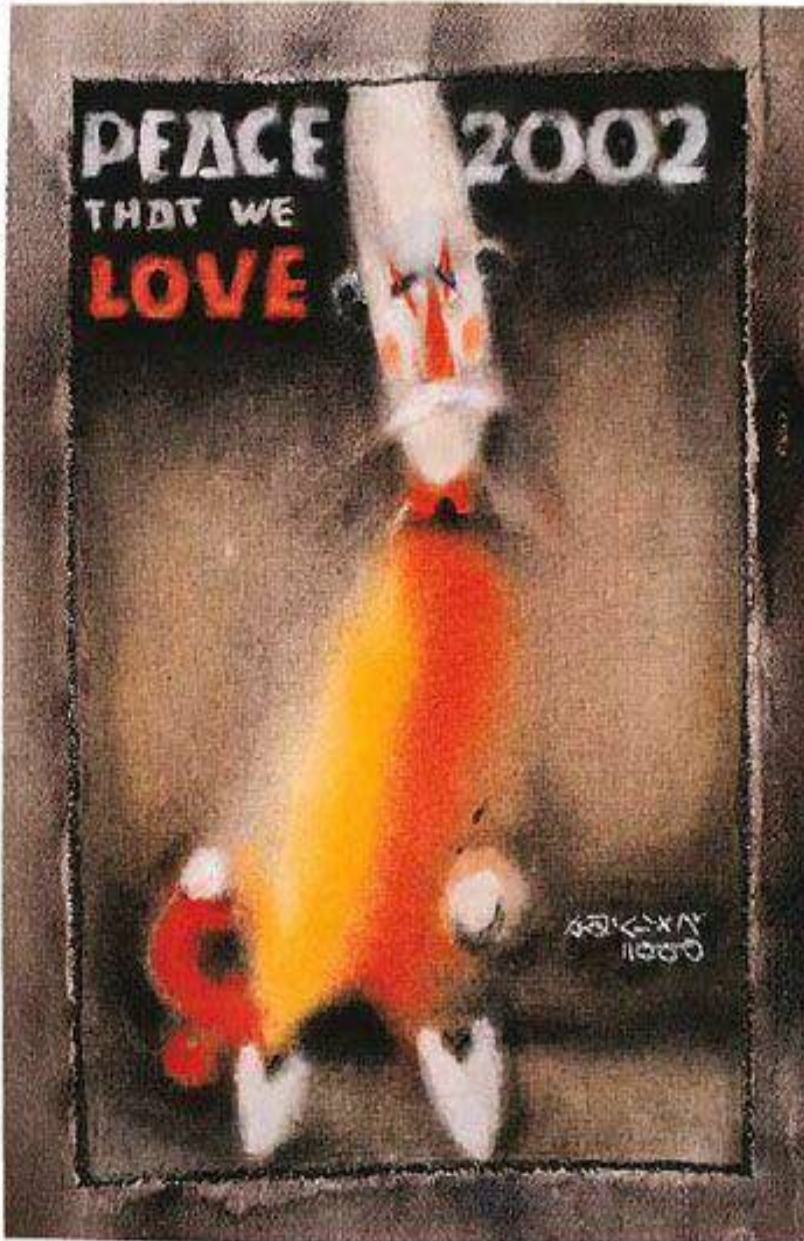

主題 / 我們愛和平 Peace that we love 畫者 李奇謀

為失智長者打造  
一個愛的世界  
讓他們活得更有  
品質與尊嚴！

Thank  
You